

平成28年

上尾市教育委員会4月定例会  
教育長報告



## 報 告 名

<b>(教育総務部教育総務課)</b>	
報告1 平成28年上尾市議会3月定例会について	1
<b>(教育総務部生涯学習課)</b>	
報告2 平成29年成人式について	3
<b>(教育総務部図書館)</b>	
報告3 平成27年度上尾市図書館運営状況について	4
<b>(教育総務部スポーツ振興課)</b>	
報告4 第32回いきいきライフ大運動会について	5
<b>(学校教育部指導課)</b>	
報告5 平成28年度委嘱研究発表について	8
報告6 平成28年度上尾市立幼・小・中学校(園)運動会及び体育祭日程について	10
報告7 いじめに関する状況調査結果について	12
<b>(学校教育部教育センター)</b>	
報告8 平成27年度さわやか相談室相談員等の活動状況について	14
報告9 平成27年度上尾市教育センター教育相談(不登校)の状況について	18
<b>(学校教育部学校保健課)</b>	
報告10 産業医の委嘱について	22
報告11 「平成28年度上尾市小・中学校一斉避難訓練」の実施について	23

平成28年上尾市教育委員会4月定例会 教育長報告1

所属名 教育総務部 教育総務課

件 名

平成28年上尾市議会3月定例会について

内 容 説 明

◎ 会期 平成28年2月25日～3月22日（27日間）

◎ 市長提出議案（教育関連議案抜粋）

■ 議案第3号 平成27年度上尾市一般会計補正予算(第5号)

**議決結果：賛成多数にて原案可決**

◇教育関係 歳入予算の補正額：▲27,460千円

[14款 国庫支出金 2項 国庫補助金]	▲37,311千円	[16款 財産収入 1項 財産運用収入]	51千円
[21款 市債 1項 市債]	9,800千円		

◇教育費 歳出予算の補正額：▲75,953千円

[1項 教育総務費]	▲43,771千円	[2項 小学校費]	▲8,567千円
[3項 中学校費]	▲4,917千円	[5項 社会教育費]	▲11,651千円
[6項 保健体育費]	▲7,038千円		

◇継続費補正

単位：千円

項		事業名			
中学校費		上尾中学校校舎改築事業			
補正前			補正後		
総額	年度	年割額	総額	年度	年割額
2,685,000	平成25年度	585,000	2,685,000	平成25年度	583,254
	平成26年度	766,040		平成26年度	765,290
	平成27年度	1,333,960		平成27年度	1,336,456

■ 議案第8号 平成28年度上尾市一般会計予算

**議決結果：賛成多数にて原案可決**

◇教育関係 歳入予算の合計額：881,561千円

◇教育費 歳出予算額：5,177,744千円

[1項 教育総務費]	912,471千円	[2項 小学校費]	820,284千円
[3項 中学校費]	901,965千円	[4項 幼稚園費]	45,974千円
[5項 社会教育費]	1,126,312千円	[6項 保健体育費]	1,370,738千円

■ 議案第18号 上尾市人権教育推進協議会条例の制定について  
**議決結果：賛成多数にて原案可決**

■ 議案第38号 財産の取得について  
**議決結果：賛成多数にて原案可決**

■ 議案第56号 教育委員会教育長の任命について  
**議決結果：全会一致にて原案可決**

◎ 市政に対する一般質問 別冊資料のとおり。

添付資料	添付資料名
<input checked="" type="checkbox"/> 有 ・ 無	平成28年上尾市議会3月定例会 市政に対する一般質問 答弁要旨 (別冊)

平成28年上尾市教育委員会4月定例会 教育長報告2

所属名 教育総務部 生涯学習課

<p>件 名</p> <p>平成29年成人式について</p>	
<p>内 容 説 明</p> <p>1 日時 平成29年1月8日(日)</p> <p>(1) 第1回目 主にJR高崎線西側居住者 (太平中、大石中、西中、大石南中、南中、大谷中の学校区) 午前10時から午前11時10分</p> <p>(2) 第2回目 主にJR高崎線東側居住者 (上尾中、原市中、上平中、東中、瓦葺中の学校区) 午後1時から午後2時10分</p> <p>2 会場 上尾市民体育館 アリーナ</p> <p>3 主催 上尾市・上尾市教育委員会</p> <p>4 内容 アトラクションと式典の2部構成</p> <p>(1) アトラクション(第1部) 20分程度</p> <p>(2) 式典(第2部) 50分程度 開会、国歌市歌の斉唱、市民憲章の朗読、式辞、祝辞、誓いのことば、 花束贈呈、閉式</p> <p>5 対象者 平成8年4月2日から平成9年4月1日までに生まれた、市内在住 の人 ※現在は市外に居住しているが、上尾市成人式への参加を希望する人 には、申し出により案内状を郵送</p> <p>※参考 平成28年4月1日現在の対象者 2,319名 東側1,372人、西側947人 男性1,159人、女性1,160人</p> <p>6 広報等 成人式開催記事の掲載(広報あげお4月号及び11月号) 市内在住の成人対象者には、案内状を送付</p>	
添付資料	添付資料名
有 ・ <input type="checkbox"/> 無	

平成28年上尾市教育委員会4月定例会 教育長報告3

所属名 教育総務部 図書館

<p>件 名</p> <p>平成27年度上尾市図書館運営状況について</p>	
<p>内 容 説 明</p> <p>1 平成27年度の主な事業実績</p> <p>2 図書館利用登録者数</p> <p>3 図書館資料の状況</p> <p>4 館別利用者数及び資料貸出数</p>	
添付資料	添付資料名
<input checked="" type="checkbox"/> 有 ・ 無	平成27年度上尾市図書館運営状況について（別冊）

平成28年上尾市教育委員会4月定例会 教育長報告4

所属名 教育総務部 スポーツ振興課

<p>件 名</p> <p><b>第32回いきいきライフ大運動会について</b></p>	
<p>内 容 説 明</p> <p>第32回いきいきライフ大運動会を次のとおり開催いたします。</p> <p>1 主 催 上尾市・上尾市教育委員会</p> <p>2 後 援 上尾市いきいきクラブ連合会</p> <p>3 開催期日 平成28年5月28日(土)</p> <p>4 会 場 上尾市民体育館</p> <p>5 日 程 受 付 9時00分～ 開会式 9時30分～ 競 技 10時00分～ 閉会式 14時00分～</p> <p>6 種 目 8種目(別紙)</p> <p>7 参加対象 市内在住・在勤のおおむね60歳以上の健康な人</p>	
添付資料	添付資料名
<input checked="" type="checkbox"/> 有 ・ 無	(1) 開催要項 【6ページ】 (2) プログラム 【7ページ】



## 第3 2回いきいきライフ大運動会開催要項

- 1 趣 旨 高齢者が一堂に会し、スポーツを通し親睦を深め、体力の維持・増進を図るとともに、健康で明るい生活を送れるようにすることをねらいとする。
- 2 主 催 上尾市・上尾市教育委員会
- 3 後 援 上尾市いきいきクラブ連合会
- 4 日 時 平成28年5月28日(土)
  - ・開会式 午前9時30分～
  - ・競技開始 午前10時00分～
  - ・アトラクション
  - ・昼休み
  - ・閉会式 午後2時00分～
- 5 会 場 上尾市民体育館 アリーナ
- 6 対 象 市内在住・在勤のおおむね60歳以上の健康な人
- 7 内 容
  - ・競技 ○×クイズ、アッピートラベル、パン食い競走、紅白玉入れ等の8種目
  - ・アトラクション フォークダンスの演技
  - ・健康増進コーナー(健康増進課へ申請中)
- 8 参加費 無料
- 9 申込方法 当日、直接会場(本部受付)へ
- 10 問合せ先 上尾市教育委員会スポーツ振興課  
上尾市本町3-1-1  
TEL048-781-8112 Fax 048-776-2250



# 第32回いきいきライフ大運動会 プログラム

No.	種目 (予定時間)	要 領	定 員	券色
1	○×クイズ (10:00)	出題される、クイズに○か×で回答し、それぞれの場所へ移動する。	全 員	なし
2	くっついてよ! (10:20)	魚釣りの要領で、釣り竿にボールを付ける。釣ったボールを戻したら、次の人へ交代していくリレー。	240	黄
3	アッピートラベル (10:50)	両方から同時にスタートし、行先が同じ者同士で、ボールを横腹でおさえながらゴールする。	男 75 女 75	青 橙
アトラクション (11:05) フォークダンス連盟・かるやかクラブ				
4	パン食い競走 (11:30)	ぶらさげてあるパンを手を使わずに、口でとってゴールする、おなじみのゲーム。	200	緑
5	わあ! くぐりリレー (11:45)	チーム全員が手をつなぎ一列に並びバトン代わりのフラフープを手をつないだまま次の人へ渡していくリレー	120	ピンク
昼 食 休 憩 (12:00)				
6	みんなで グラウンドゴルフ (12:40)	ボールをクラブで打ち、ホールポストに入れたらクラブを次の人へ渡していくリレー。	160	水色
7	いきいき鍋リレー (13:00)	お玉を持ち、途中のカゴから具をすくい、お玉に乗せて走り、鍋に空けて折り返すリレー。	216	白
8	紅白玉入れ (13:20)	参加者全員が2つのチームにわかれ、玉入れをする。	全 員	なし
お 楽 し み 抽 選 会 (13:40)				

平成28年上尾市教育委員会4月定例会 教育長報告5

所属名            学校教育部 指導課

件 名	
平成28年度委嘱研究発表について	
内 容 説 明	
平成28年度研究委嘱発表について、報告します。 詳細は、別紙のとおりです。	
添付資料	添付資料名
<input checked="" type="checkbox"/> 有 ・ 無	平成28年度上尾市教育委員会委嘱研究発表予定概要【9ページ】

## 平成28年度上尾市教育委員会委嘱研究発表予定概要

NO	発表日	曜	学校名	委嘱機関	研究領域等	研究主題等
1	10月26日	水	原市小	市教委	学習指導	自らの心と体に関心をもち、心身の健康と体力の向上を目指す児童の育成
2	11月4日	金	西中	市教委	生徒指導	スキル教育による望ましい人間関係づくりと社会性の育成
3	11月9日	水	上尾中	市教委	学習指導	主体的に学力向上に取り組む生徒の育成 ～小中連携・一貫教育を踏まえた学習指導の研究～
4	11月17日	木	原市中	市教委	学習指導	学び合う学びの創造 ～コミュニケーション能力の育成を通して～
5	11月22日	火	西小	市教委	学力向上	自ら考え、自ら学び、未来を切り拓こうとする 西小っ子の育成 ～特別支援教育の視点を生かした 学習環境及び指導方法の工夫～
6	11月24日	木	大石南中	市教委	学力向上	学ぶ意欲を育む学習指導 ～各教科の目標を達成させる学習指導の在り方～
7	11月29日	火	東小	市教委	学習指導 (算数科)	一人一人が分かる喜びを実感できる授業づくりの研究 ～算数科を中心としたユニバーサルデザインの授業づくり～
8	1月19日	木	大石北小	市教委	算数科	生き生きと活動する心豊かな児童の育成を目指して ～わかった！できた！算数大好き！～
9	1月24日	火	平方小	市教委	学習指導	学校まるごと学力向上・体力向上 ～基礎・基本の確実な定着を目指して～
10	2月1日	水	平方北小	市教委	国語科	確かな学力を支える言語能力の育成 ～日々の言語活動を積み重ね、伝え合う力の育成を目指す指導～
11	2月7日	火	上平小	市教委	算数科	自ら考え、学び合い、高め合う児童の育成 ～考える力と伝え合う力の育成を目指して～
12	12月9日	金	東中学校	文科省 市教委	新教科 グローバル シティズン シップ科	グローバル化に対応する力を身に付け、持続可能な社会づくりの担い手を育成するために「グローバルシティズンシップ科」を設置し、中学校の教育課程におけるシティズンシップ教育の在り方に関する研究開発

平成28年上尾市教育委員会4月定例会 教育長報告6

所属名            学校教育部 指導課

<p>件 名</p> <p>平成28年度上尾市立幼・小・中学校（園）運動会及び体育祭日程について</p>	
<p>内 容 説 明</p> <p>平成28年度上尾市立幼・小・中学校（園）運動会及び体育祭日程について、報告します。</p> <p>詳細は、別紙のとおりです。</p>	
添付資料	添付資料名
<input checked="" type="checkbox"/> 有 ・ 無	平成28年度上尾市立幼・小・中学校（園）運動会及び体育祭日程一覧【11頁】

平成28年度上尾市立幼・小・中学校(園) 運動会及び体育祭日程一覧

	実施日	学校名	入場開始時刻	開会式参加	巡回順	予備日1	予備日2	振替日	担当指導主事
1	5月28日(土)	東小	8:35			5/29(日)	5/31(火)	5/23(月)	
2		西小	8:45			5/31(火)	6/1(水)	5/30(月)	
3	5月29日(日)	芝川小	8:55			5/31(火)	6/1(水)	5/30(月)	
4	9月17日(土)	上尾中	8:45			9/20(火)	9/21(水)	9/12(月)	
5		太平中	8:40			9/20(火)		9/12(月)	
6		大石中	8:30			9/20(火)	9/21(水)	9/12(月)	
7		原市中	8:45			9/20(火)	9/21(水)	9/12(月)	
8		上平中	8:25			9/20(火)		9/12(月)	
9		西中	8:55			9/20(火)	調整中	9/12(月)	
10		東中	8:40			9/20(火)	9/21(水)	9/12(月)	
11		大石南中	8:50			9/21(水)	9/23(金)	9/12(月)	
12		瓦葺中	9:00			9/20(火)	9/21(水)	9/12(月)	
13		南中	8:45			9/20(火)	9/21(水)	9/12(月)	
14		大谷中	8:50			9/20(火)	9/21(水)	9/12(月)	
15		9月18日(日)	上尾小	8:40			9/21(水)	9/27(火)	9/23(金)
16	上平北小		8:55			9/20(火)	9/21(水)	9/23(金)	
17	富士見小		8:45			9/21(水)	9/23(金)	9/20(火)	
18	上平小		8:30			9/21(水)		9/23(金)	
19	中央小		8:45			9/20(火)	9/21(水)	9/23(金)	
20	大石小		9:00			9/21(水)	9/23(金)	9/20(火)	
21	9月24日(土)	東町小	8:40			9/25(日)	9/27(火)	9/26(月)	
22		大谷小	8:45			9/27(火)	9/28(水)	9/20(火)	
23		原市南小	9:00			9/27(火)	9/28(水)	9/26(月)	
24		瓦葺小	8:35			9/27(火)	9/28(水)	9/26(月)	
25		尾山台小	8:55			9/27(火)	9/28(水)	9/26(月)	
26		今泉小	9:00			9/25(日)	9/27(火)	9/26(月)	
27		原市小	8:55			9/27(火)		9/26(月)	
28		大石北小	9:00			9/26(月)	9/27(火)	9/20(火)	
29		大石南小	8:40			9/27(火)	9/28(水)	9/26(月)	
30		平方小	8:50			9/27(火)	9/28(水)	9/26(月)	
31		鴨川小	9:00			9/27(火)		9/26(月)	
32		平方東小	8:55			9/27(火)	9/28(水)	9/26(月)	
33		平方北小	8:45			9/28(水)	9/29(木)	9/26(月)	
34	10月8日(土)	平方幼稚園	9:00			10/12(水)	10/13(木)	10/3(月)	
35		向原分校	9:30			雨天時は、体育館		10/11(火)	

※学校から教育委員さんへの案内状は、不要。  
 ※当日、教育委員さんのあいさつはなし。来賓紹介のみとする。

平成28年上尾市教育委員会4月定例会 教育長報告7

所属名            学校教育部 指導課

<p>件 名</p> <p>いじめに関する状況調査結果について</p>	
<p>内 容 説 明</p> <p>いじめに関する状況調査結果について、報告します。 詳細は、別紙のとおりです。</p>	
添付資料	添付資料名
<input checked="" type="checkbox"/> 有 ・ 無	いじめに関する状況調査結果【13ページ】

## 平成28年3月 いじめに関する状況調査

【小学校】(H27)

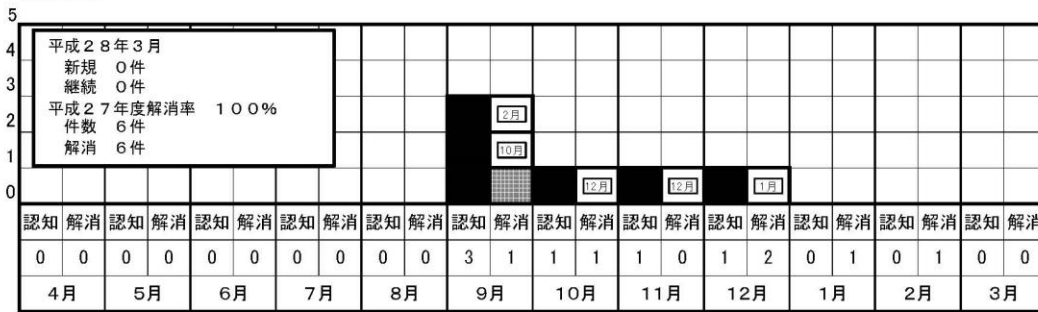

【小学校】(H26)

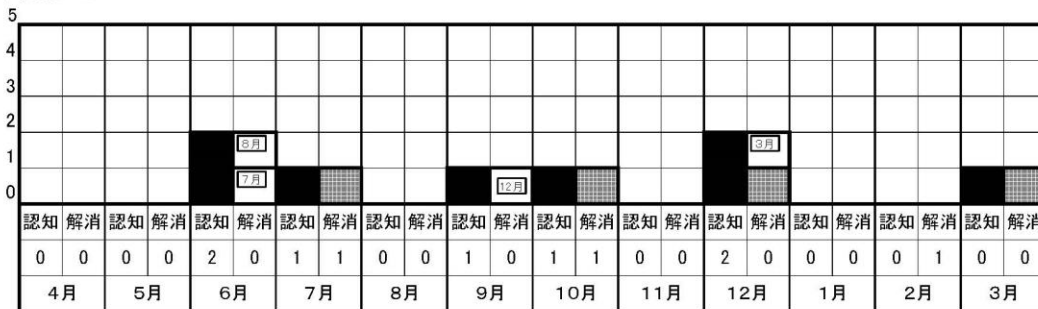

【中学校】(H27)

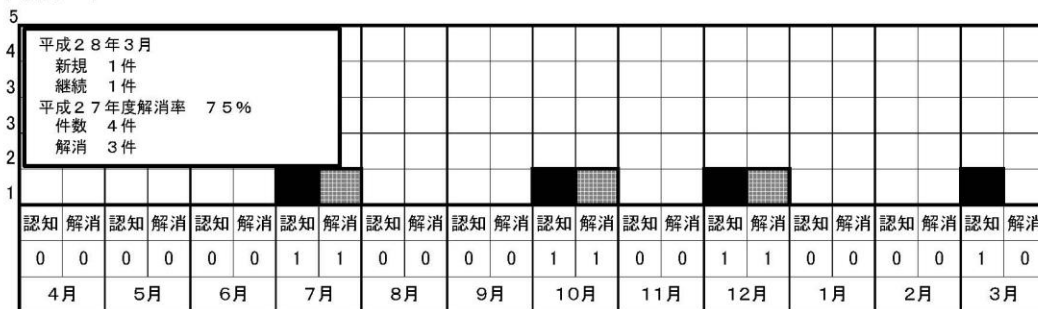

【中学校】(H26)

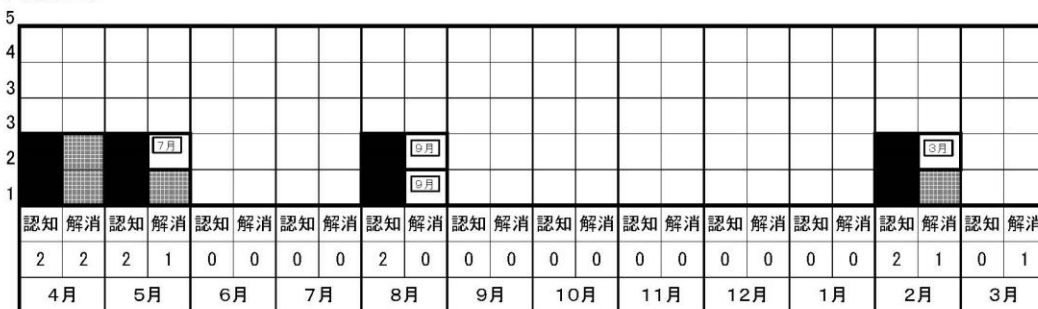

※  ... 認知 その月に認知した件数    
  ... 解消 その月に解消した件数  
 ※  ... 解消のため継続指導し、当該いじめが解消した件数と解消した月



平成28年上尾市教育委員会4月定例会 教育長報告8

所属名            学校教育部 教育センター

<p>件 名</p> <p>平成27年度さわやか相談室相談員等の活動状況について</p>	
<p>内 容 説 明</p> <p>平成27年4月1日～平成28年3月31日までの期間に中学校配置のさわやか相談室相談員が受けた相談件数について報告する。「平成27年度さわやか相談室相談員の活動状況」「平成27年度スクールカウンセラーの活動状況」のとおりに報告する。</p>	
添付資料	添付資料名
<input checked="" type="checkbox"/> 有   ・ <input type="checkbox"/> 無	(1) 平成27年度 さわやか相談室相談員の活動状況【15ページ】 (2) 平成27年度 スクールカウンセラーの活動状況【16ページ】 (3) 平成28年度 上尾市さわやか相談室相談員 【17ページ】

平成27年度 さわか相談室相談員の活動状況 (平成27年4月1日～平成28年3月31日)

1 相談者の内訳 (延べ人数)

相談者	男子	女子	合計	前年比
小学生	26	24	50	△23
中学生	3,015	5,630	8,645	△417
小学生保護者	33	42	75	△20
中学生保護者	325	652	977	△120
教職員	894	810	1,704	▼1,733
その他	48	84	132	△7
合計	4,341	7,242	11,583	▼1,160

2 相談員が扱った中学生の相談

相談項目	実件数	延べ人数			
		男子	女子	合計	前年比
いじめ	2	65	1	66	△40
不登校	97	1,630	3,264	4,894	△994
友人関係	100	86	798	884	△154
性格・行動	58	563	451	1,014	▼312
学業等	26	200	189	389	▼83
その他	93	471	927	1,398	▼376
合計	376	3,015	5,630	8,645	△417

※表中「前年比」欄 △：前年比増加 ▼：前年比減少

3 相談員が関わった家庭訪問の件数

実訪問家庭数 61件 ※平成26年度 89件

延べ訪問回数 218回 ※平成26年度 251回

4 電話相談者の内訳 (延べ件数)

相談者	男子	女子	合計
小学生	0	5	5
中学生	261	296	557
小学生保護者	26	33	59
中学生保護者	284	676	960
教職員	39	36	75
その他	20	272	292
不明	0	2	2
合計	630	1320	1,950

5 電話相談者の相談内容 (延べ件数)

相談項目	延べ人数		
	男子	女子	合計
いじめ	0	0	0
不登校	238	774	1,012
友人関係	15	34	49
性格・行動	187	212	399
学業等	34	42	76
その他	156	258	414
不明	0	0	0
合計	630	1,320	1,950

6 配置上の効果

相談項目	小学生			中学生		
	相談件数	解決件数	解決率	相談件数	解決件数	解決率
いじめ	0	0	0	2	2	100.0%
不登校	11	9	81.8%	97	68	70.1%
その他	15	14	93.3%	277	237	85.6%
合計	26	23	88.5%	376	307	81.6%

平成27年度 スクールカウンセラーの活動状況（平成27年4月1日～平成28年3月31日）

1 中学校

相談内容	実件数	スクールカウンセラーが関わった相談者（延べ人数）						計
		生徒	保護者	教員	養護教諭	さわやか相談員	その他	
いじめ	1	1	1	2	0	0	0	4
不登校	145	292	194	364	46	427	17	1340
非行・問題行動	7	5	13	21	7	16	1	63
友人関係	23	38	6	18	7	36	0	105
性格・行動	112	138	139	265	43	185	26	796
学業・進路	27	30	11	33	2	28	9	113
発達	35	28	37	65	1	44	7	182
ネット依存	0	0	0	0	0	0	0	0
その他	76	76	41	134	23	107	12	393
合計	426	608	442	902	129	843	72	2996

\*その他の相談 ・家庭環境（子育て、親子関係） ・部活動 ・虐待 ・緊急支援  
 ・精神疾患について（心身症、情緒不安定、強迫神経症、自傷行為  
 起立性調節障害、過呼吸発作、過眠）

2 小学校

相談内容	実件数	スクールカウンセラーが関わった相談者（延べ人数）						計
		児童	保護者	教員	養護教諭	さわやか相談員	その他	
いじめ	0	0	0	0	0	0	0	0
不登校	7	5	8	0	0	2	0	15
非行・問題行動	0	0	0	0	0	0	0	0
友人関係	1	0	1	0	0	1	0	2
性格・行動	5	1	7	0	0	0	1	9
学業・進路	0	0	0	0	0	0	0	0
発達	5	6	10	3	0	9	0	28
ネット依存	0	0	0	0	0	0	0	0
その他	3	3	4	2	0	5	0	14
合計	21	15	30	5	0	17	1	68

平成28年度上尾市さわやか相談室相談員

NO	学 校 名	氏 名	備 考	
			通算年数	前年度 配置校
1	上尾中学校	オカモト ミワ 岡本 美和	4年目	瓦葺中
2	太平中学校	サカモト ミナコ 阪本美奈子	新規	—
3	大石中学校	ヌマガワ ミユキ 沼澤 美文	7年目	大石中
4	原市中学校	ヨシダ 吉田あずさ	3年目	原市中
5	上平中学校	モテギ フミコ 茂木 文子	新規	—
6	西中学校	イシイ タカコ 石井太佳子	3年目	西中
7	東中学校	フジイ ヒロミ 藤井 裕美	2年目	大石南中
8	大石南中学校	オオクボ 大久保みどり	新規	—
9	瓦葺中学校	ナカザト リョウコ 中里 亮子	新規	—
10	南中学校	ヌマガキ ヒトミ 沼崎 仁美	2年目	太平中
11	大谷中学校	クリハラ メグミ 栗原 恵	3年目	大谷中

件 名

平成27年度上尾市教育センター教育相談（不登校）の状況について

内 容 説 明

1 不登校に関する相談

平成27年度の教育相談延べ回数は7,669回である。そのうち小学生は2,969回（不登校1,863、性格・行動448、学習・発達409、その他249）であり、中学生は4,267回（不登校3,512、性格・行動330、学習・発達389、その他36）であった。その他（幼保・小・中以外）は、433回（内、就学417）である。

不登校に関する相談は、教育相談延べ回数の約8割を超えており、昨年度と比較すると1,785回増えている。不登校に関する相談の約4割は、適応指導教室に通っている児童生徒の相談（通所）延べ回数であるが、平成27年度はセンターへ通う児童生徒以外の相談数が増え、全体の相談回数の増加につながっている。不登校で相談に来る児童生徒の多くは、自身の性格・行動の影響で集団生活に適応できない状況に陥っていたり、学習・発達の影響で学級への所属感が得られなかったりすることが原因で、さらに学校に復帰できない状況が継続していることが伺える。

現在、上尾市内小中学校には、未だに多くの不登校児童生徒がいるが、学校復帰を目指すために、今後も、まず教育センターに通わせる手だてを講じることが効果的である。そこで、学校との連携を図り、さわやか相談室相談員やスクールソーシャルワーカー等を積極的に活用することで学校復帰・学級復帰を目指している。

昨年度も教育センターに通っている児童生徒については、相談員による個別対応、適応指導教室による小集団での学習を継続して学校復帰を目指してきた。一時的に学校復帰を果たしても、再び登校しぶりや不登校状態となることも考えられるため、今後もより一層各学校との連携を強化するとともに、学校復帰後の支援体制の構築を図ることが重要である。

2 不登校の改善状況

平成27年度、教育センターに通級（個別指導）、又は、適応指導教室において学校復帰を図ってきた不登校児童生徒は38名（小8名・中30名）であった。このうち、約70%にあたる27名が学校復帰（さわやか相談室登校含む）し、10名が教育センターに断続的に通級ができた（1名は教育センターへの通級等も困難な状況）。この結果から、教育センターでの取組が、不登校児童生徒の学校復帰への支援となったものとして考えられる。

3 不登校改善に向けて

平成23年度から、スーパーバイザー（聖学院大学 山田 麻有美 教授）を迎え、年3回の研修会を実施してきた。平成27年度も、教育センターでの相談を継続している児童生徒の事例を取り上げ、上尾市教育センターにおける教育相談体制強化を図るための指導及び助言をいただき、教育センター相談員・指導員の資質の向上を図ってきた。また、スクールソーシャルワーカーにより、学校及び関係機関との連携を図り、保護者への家庭訪問を継続するなどの具体的な対応を継続的に図ってきた結果、学校復帰や教育センター通所に繋がった。

本年度もさらに、学校訪問（さわやか相談室）を含め、さわやか相談室と密に連携を取りながら、不登校及び不登校傾向にある児童生徒の状況を把握することで具体的な対応に繋げ、各学校との連携を図りながら不登校の減少を目指す。

添付資料	添付資料名
<input checked="" type="checkbox"/> 無	(1) 平成27年度 上尾市教育センター教育相談回数【19ページ】 (2) 平成28年度 上尾市教育センター非常勤職員の配置について【20ページ】 (3) 平成27年度 不登校児童生徒数及び不登校の割合【21ページ】

平成27年度 上尾市教育センター教育相談回数

平成27年度

主訴分類月別推移表(延べ回数)

単位:回

主訴分類	4月	5月	6月	7月	8月	9月	10月	11月	12月	1月	2月	3月	合計
1 不登校	380	446	471	437	275	473	471	470	451	442	567	493	5376
2 性格・行動	51	57	72	74	57	72	82	78	63	62	60	52	780
3 学習・発達	27	99	77	105	70	55	65	56	65	58	59	66	802
4 精神・身体症状	1	0	0	3	1	0	1	2	0	1	1	1	11
5 障害	0	0	0	0	0	0	0	0	2	0	0	0	2
6 教育一般	2	1	2	2	1	1	2	1	2	1	0	1	16
7 家庭生活	11	9	5	14	1	14	11	4	5	3	9	12	98
8 就学	8	53	71	61	40	52	50	93	69	24	34	11	566
9 いじめ	2	5	1	0	0	1	6	0	2	0	0	1	18
合計	482	670	699	696	445	668	688	704	659	591	730	637	7669

平成26年度

主訴分類	4月	5月	6月	7月	8月	9月	10月	11月	12月	1月	2月	3月	合計
1 不登校	237	223	237	242	167	316	379	318	321	373	418	360	3591
2 性格・行動	64	96	110	101	68	81	148	100	100	143	112	90	1213
3 学習・発達	35	44	68	75	64	79	139	85	93	89	92	59	922
4 精神・身体症状	17	18	0	0	0	0	0	1	0	0	0	0	36
5 障害	4	2	1	1	0	0	1	1	1	1	2	0	14
6 教育一般	26	27	16	14	10	1	18	11	13	18	12	9	175
7 家庭生活	4	6	8	7	5	3	8	4	1	4	2	8	60
8 就学	0	23	57	35	48	41	39	47	64	20	25	31	430
9 いじめ	0	1	2	0	0	4	4	5	3	11	11	1	42
合計	387	440	499	475	362	525	736	572	596	659	674	558	6483

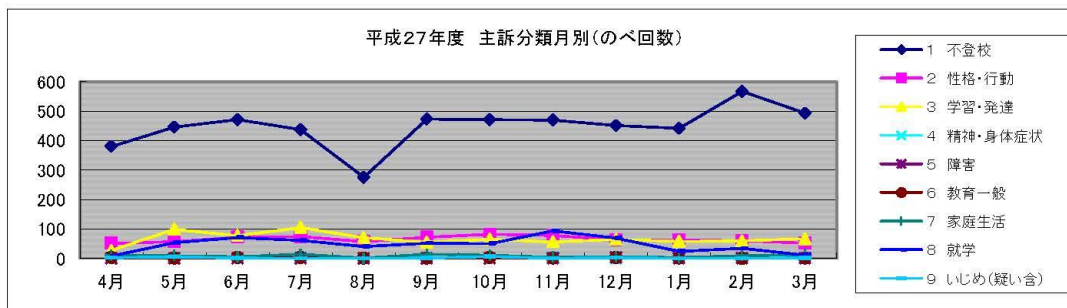

【年間】

教育相談(延べ回数)

	幼	小	中	高	他	計
1 不登校	0	1863	3513	0	0	5376
2 性格・行動	1	449	330	0	0	780
3 学習・発達	3	410	389	0	0	802
4 精神身体症状	0	8	2	1	0	11
5 障害	1	1	0	0	0	2
6 教育一般	0	10	4	2	0	16
7 家庭生活	0	91	6	1	0	98
8 就学	417	126	23	0	0	566
9 いじめ	0	18	0	0	0	18
計	422	2976	4267	4	0	7669

平成28年度 上尾市教育センター非常勤職員の配置について

名 称	人数	職務内容
教育心理専門員	3人	教育相談や就学相談の指導及び助言を行うとともに、知能及び発達に関する検査の実施・分析を行う。
教育相談員	5人	いじめ、不登校などの保護者や児童生徒の様々な相談に対して、電話や面接(来所)等による相談を行う。
学校適応指導教室指導員	3人	不登校の児童生徒を対象に、よりよい成長と自立を促し、学校復帰を目指すための指導と援助を行う。
スクールソーシャルワーカー	2人	問題を抱える児童等が置かれた環境への働きかけを行う。 関係機関等とのネットワークの構築、連携、調整や学校におけるチーム体制の構築支援を行う。 保護者、教職員等に対する支援相談、情報提供を行う。

<教育センターの組織>

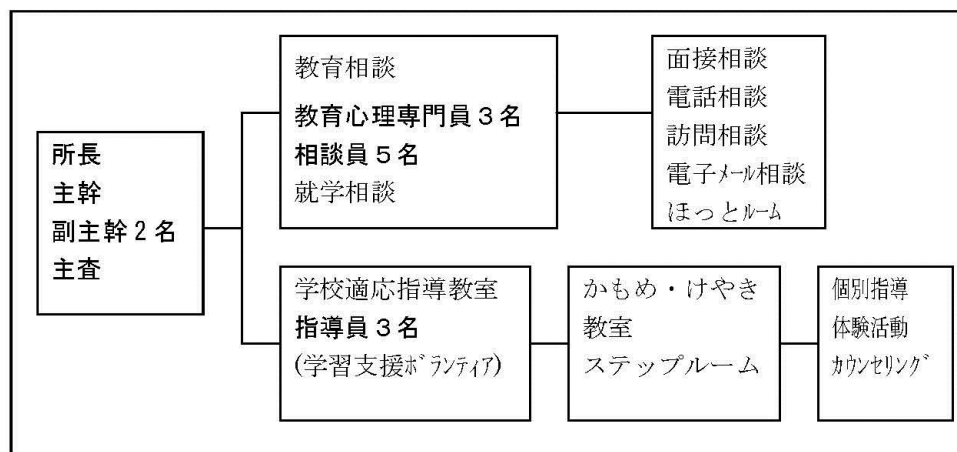

上尾市立小・中学校の不登校児童生徒数及び不登校の割合(過去3年間)

		平成25年度	平成26年度	平成27年度
小学校	不登校数(人)	20	15	19
	割合(%)	0.16	0.12	0.15
中学校	不登校数(人)	116	116	116
	割合(%)	1.83	1.85	1.88
合計	不登校数(人)	136	131	135
	割合(%)	0.73	0.71	0.74



件 名 産業医の委嘱について																					
内 容 説 明  <p>市立上尾中学校・市立大石中学校・市立大石小学校に勤務する教職員が、それぞれ50人以上となり、労働安全衛生法（昭和47年法律第57号）第13条第1項の規定により産業医を選任する必要が生じたため、上尾市立学校職員衛生管理規程第6条第1項～3項の規定に基づき、委嘱いたしましたので報告いたします。また、市立大谷小学校に勤務する教職員につきましても今年度新たに50人以上となったため、今年度委嘱した3名の産業医の中から兼任していただけるよう現在医師会に依頼していることを申し添えます。</p> <p style="text-align: center;">記</p> <p>1 被委嘱者</p> <table border="1"> <thead> <tr> <th>氏 名</th> <th>住 所 等</th> <th>勤務校</th> <th>備考</th> </tr> </thead> <tbody> <tr> <td>あだち たかこ 足立 喬子</td> <td>あだち内科神経内科クリニック</td> <td>市立上尾中学校</td> <td>再任</td> </tr> <tr> <td>むらた ひろあき 村田 宏明</td> <td>村田内科胃腸科医院</td> <td>市立大石中学校</td> <td>新任</td> </tr> <tr> <td>みやうち くひろ 宮内 邦浩</td> <td>あげお在宅医療クリニック</td> <td>市立大石小学校</td> <td>再任</td> </tr> <tr> <td>未 定</td> <td></td> <td>市立大谷小学校</td> <td></td> </tr> </tbody> </table> <p>2 任期 平成28年4月1日から平成29年3月31日まで</p>		氏 名	住 所 等	勤務校	備考	あだち たかこ 足立 喬子	あだち内科神経内科クリニック	市立上尾中学校	再任	むらた ひろあき 村田 宏明	村田内科胃腸科医院	市立大石中学校	新任	みやうち くひろ 宮内 邦浩	あげお在宅医療クリニック	市立大石小学校	再任	未 定		市立大谷小学校	
氏 名	住 所 等	勤務校	備考																		
あだち たかこ 足立 喬子	あだち内科神経内科クリニック	市立上尾中学校	再任																		
むらた ひろあき 村田 宏明	村田内科胃腸科医院	市立大石中学校	新任																		
みやうち くひろ 宮内 邦浩	あげお在宅医療クリニック	市立大石小学校	再任																		
未 定		市立大谷小学校																			
添付資料	添付資料名																				
有 ・ <input type="checkbox"/> 無																					

<p>件 名</p> <p>「平成28年度上尾市小・中学校一斉避難訓練」の実施について</p>	
<p>内 容 説 明</p> <p>「平成28年度上尾市小・中学校一斉避難訓練」を次のとおり実施しますので、報告します。</p> <p>[目的] 大地震発生時の児童生徒の安全確保及び保護者等への引渡し体制の確認</p> <p>[日時] 平成28年5月26日(木) 13:40から(第5校時～)</p> <p>[場所] 市内各小・中学校 ※一斉避難訓練情報集約室：教育委員室(本庁舎7階)</p> <p>[内容]</p> <ul style="list-style-type: none"> <li>・緊急地震速報(校内放送)を用いた避難訓練</li> <li>・災害時伝言ダイヤルを活用した訓練</li> <li>・保護者への引渡し訓練</li> <li>・市教委への報告訓練(電話及び電子メール)</li> <li>・訓練実施状況報告</li> <li>・地域の事務区長の方々との連携・応急手当訓練等(各校の実情に応じて)</li> </ul> <p>[その他]</p> <ul style="list-style-type: none"> <li>・震災発生時刻は市内全域で13時40分と仮定する。</li> </ul>	
添付資料	添付資料名
有 ・ <input checked="" type="checkbox"/> 無	